

広
報

ひろ

令和8(2026)年 No.

625

6
June
月号



特集

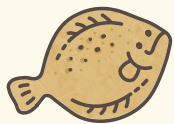

写真で振り返る
第41回 城下かれい祭り



写真で振り返る

れい祭り

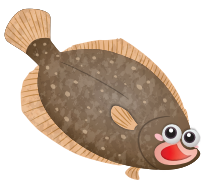

5月9日、10日の2日間、日出城址周辺・日出港を会場に『第41回城下かれい祭り』が開催されました。両日とも天候に恵まれ、青空と別府湾のコントラストが美しい、さわやかな五月晴れの2日間となりました。

開幕式典には佐藤樹一郎大分県知事を来賓に迎え、オープニングセレモニーで佐藤知事は「城下かれいは全国でも有名なブランド。県も協力して『育み・育てる漁業』を進めていきたい」と祝辞を述べました。その後、日出町消防団が早朝から用意したもちをまき、かれいの稚魚放流と続き、祭りが開幕しました。

特産品である城下かれいを広く知ってもらうことを目的として始まった『城下かれい祭り』も今年で41回目。時代とともに祭りの在り方も変わり、今年は『地域の宝を守り・育む』ことをテーマに、さまざまなイベントが催されました。

城下かれい中間育成施設ではスライダーを使ってかれいの稚魚を放流。12センチ以上に成長した約二千匹の稚魚を、成長して戻ってくることを願いながら別府湾に放流しました。

日出港では人気のお魚つかみ取り大会が両日開催。タイやヒラメ、ハマチなどが入った水槽に大盛り上がり。子ども達はびしょ濡れになりながら魚を追いかけました。漁師の味ひろばでは魚介類を使った海鮮丼や握り寿司など新鮮な海の幸に舌鼓。漁船遊覧ツアーでは、心地よい潮風と別府湾から見る景色を楽しんでいました。

城址周辺の会場では、はたらくくるま展示場をはじめ、エコうちわやキー



(右上) かれいの稚魚を放流する佐藤県知事(中上段) オリジナルのエコうちわづくりを楽しむ子ども達(中下段右) お魚つかみ取り大会で大きなタイをゲット(中下段左) うみたまごのタッチプールにはネコザメも! (下段) 天気は快晴! 致道館のソニー・太陽ワークショップに向かう親子

2026.5.9

第41回

2026.5.10

城下か



ホルダーづくり、勾玉づくりやバルーンアートなど各種催しを開催。Ryu Ambeさんのワークショップでは参加者と一緒にライブペイントで巨大なアート作品を制作しました。

日出小学校グラウンドではステーションイベントが行われました。ステーションイベントの始まりはひよっこ踊りから。さ

かなのおにいさん『かわちゃん』のSDGSTークショー、大分県無形民俗文化財の辻間楽、津嶋神楽と続き、変面師深夜アキさんによるマジックショーでは、瞬間で変化する変面に会場からは驚きの声が上がりました。その後はアンサンブル太陽による吹奏楽パフォーマンス、商工会青年部スペシャルステージと続き、ダンスチームや中華

獅子舞などが会場を盛り上げました。初日のステージラストを飾ったのはマーク・パンサーさんのライブショー。往年のヒット曲に会場は熱気に包まれ、その日一番の盛り上がりを見せました。

その後、1日目の最後は花火大会。音楽に合わせた色とりどりの美しい花火が夜空を彩り、来場者を楽しませました。

2日目も多くの方が来場。日出中学校吹奏楽部の演奏からスタートし、ハローキティミニショー、大盛り上がりを見せた大野Jタカシさんのライブステージ、イベントの最後は踊りもトークも一際輝いていた速水映人さんのステージで幕を閉じました。

今年も多くの皆さまにご来場いただき、ありがとうございました。

(左上) お魚つかみ取り大会開始直前はみんなソワソワ (中上段左) スライダーを使ってかれの稚魚を放流 (中上段右) キーホルダーづくりに夢中 (中下段) Ryu Ambeさんと制作した巨大壁画が完成! (下段) 1日目のフィナーレは花火大会。別府湾の夜空を鮮やかに彩りました

第41回

城下かれい祭り



Hyottoko dance

写真で振り返る
Part 2!

大分県無形民俗文化財

辻間楽



日出町ふるさと親善大使

速水 映人



妖艶な流し目にうっとり♡

中華獅子舞
Chinese lion dance



変面師

深夜アキ



400年続く伝統芸能
津嶋神楽



ファンサいただきました!

会場は大盛り上がり!
大野Jタカシ



Ryu Ambe
ライブペインティング





たのしかったネ



Ishidai



Kawatagi

Teku tekun...



Shiroshita-karei

Yeah!



大人も子どもも大熱狂! お魚つかみどり大会



バルーン
アート



Fishing!

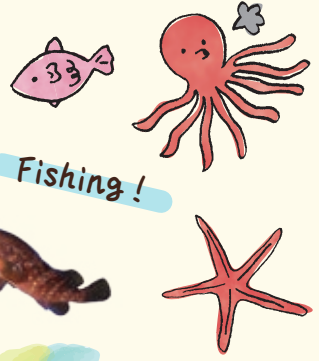

Waku-waku



もちつき

Pettan!
Pettan!



はたらくるま
かっこいい!

けいれい!



大人気の
勾玉づくり

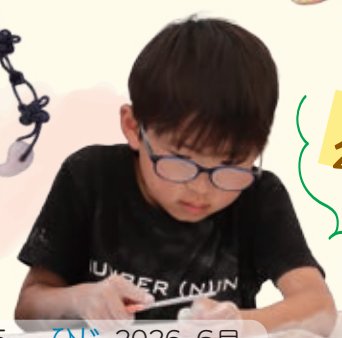

江戸から続くひじの象徴

『城下かれい』のいま



日出城の下に広がる別府湾の真水と海水が混ざりあう海域で育ち、江戸時代には将軍家にも献上された日出町が誇る特産品『城下かれい』。旬の時期には今も全国からその味を求め、多くのお客様が日出町を訪れます。長い年月をかけて成長する城下かれいは、身がぷりぷりと肉厚で、淡白ながらも甘みがあり、口の中に広がる深い味わいは一度食べたら忘れられない極上の逸品。

そんな特産品の城下かれいも年々漁獲量が減っています。これからも城下かれいが多くの人々に愛されるために、今回は日出町が誇る特産品を守り、育てる取り組みをご紹介します。

『城下かれい 中間育成施設』

ってどんなところ？



特産品を守り、はぐくむ

『城下かれい』を育てる取り組み

町では、4月下旬から5月上旬にかけ、大分県漁業公社から全長約3センチの稚魚を受け入れ、2か月程度をかけて5センチまで育てています。これを『中間育成』といいます。

通常、中間育成施設で育てた稚魚は5センチ程度で別府湾の沿岸へ放流しますが、生存率向上を目指した独自の取り組みとして、日出町では約1年かけて12センチ以上に育てます。今年の2月に10000尾以上を放流し、城下かれい祭りでも2000尾を放流しました。

別府湾では全長15センチ以下のマコガレイの採取は禁止されており、12月から1月の産卵期には親魚を取らないよう呼びかけるなどの取り組みも行っています。

城下かれいの稚魚放流



城下かれい祭りでは、毎年稚魚の放流体験を実施しています。通常放流される稚魚は5センチ程度ですが、日出町では12センチ以上の大きな稚魚に育てているため、その大きさに参加者からは驚きの声が上がります。この体験を通じて、資源保護の大切さを伝えています。

アマモ場の育成事業



海草の一種であるアマモの群落は、産卵場所や稚魚の隠れ場所となるため『海のゆりかご』と呼ばれます。マコガレイの稚魚をアマモ場に放流するため、日出町では漁業者や小学生と連携し、アマモ団子作りなどを通じて、豊かな藻場の再生や育成に継続して取り組んでいます。

数字でみる『城下かれい』

放流効果によりマコガレイの漁獲量は一時上昇傾向にありましたが、近年は減少が続いています。主な要因は海水温の上昇や漁業者の減少が考えられます。

大分県はマコガレイの生息南限とされており、温暖化による環境変化が深刻な影響を及ぼしていると考えられます。

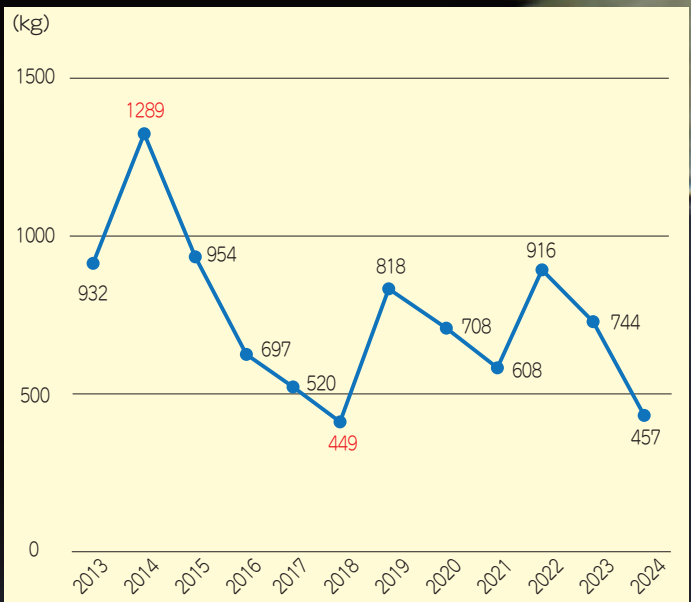

大神魚市場マコガレイ取扱量

城下かれい中間育成施設は、マコガレイ資源保護のための大量放流を目的に、国や県の補助金を活用して平成11年に建造されました。要した費用は約13億円。施設内には50トン水槽を8基、ろ過装置2基を備えています。中間育成施設で育てられた稚魚は、日出町以外にも大分市、別府市、杵築市の沿岸へ放流されており、別府湾の中間育成場としての役割も果たしています。

城下かれいは別府湾の栄養豊富で特別な海域で育ち、ほかとは一線を画す日出町の宝です。しかしマコガレイは成長に時間を要するため、自然界での生き残りが厳しいのも現実です。中間育成施設で一定程度に成長させることで生存率の向上を目指し、大切な地域資源を後世に残していくべきです。



お話してくれたのは...

農林水産課 水産振興係 水産専門員

小川 浩 さん

厚生労働省からのお知らせ

後期高齢者の皆さまに8月以降の医療機関などの受診方法についてのお知らせです。

以下のご案内は、令和8年8月1日時点における年齢を基準としています。

- 85歳以上の方全員
- 84歳以下でマイナ保険証を普段から利用していない方（マイナ保険証をお持ちでない方も含む）*1

これまでどおり、手続きなしで新たな資格確認書をお届けします（7月中）。

お手元に届いた資格確認書で受診いただけます。

84歳以下でマイナ保険証を普段から利用している方*2

マイナ保険証で受診をお願いします。

マイナ保険証で受診が難しくなった場合は、申請手続きにより資格確認書を交付します。その場合は資格確認書での受診も可能です。

7月中にお届けする郵送物に申請書を同封しますのでマイナ保険証で受診が難しくなった方は申請してください。

*1は、下記*2に該当しない方です。

*2は次の①、②のいずれも満たしている方です。

- ① 過去1年間で6回以上マイナ保険証を利用している
- ② おおむね直近3か月以内にマイナ保険証を利用している

マイナ保険証の利用状況は、7月中にお届けする新たな資格確認書を作成する時点の情報となります。

■ **問合せ先** マイナンバー総合フリーダイヤル
☎ 0120-95-0178

（受付時間 平日9時30分～20時 土日祝9時30分～17時30分）

ハンセン病元患者のご家族に 補償金を支給しています

『ハンセン病元患者家族に対する補償金の支給等に関する法律』に基づき、対象となるハンセン病元患者のご家族の皆さまに、国から補償金が支給されます。

詳しい補償金制度については、厚生労働省または大分県のホームページで確認できます。

補償金の請求に関する相談については、下記の厚生労働省補償金担当窓口にご連絡ください。

【厚生労働省 補償金相談窓口】

電話番号 03-3595-2262

受付時間 10時～16時

（土日祝日、年末年始を除く）

メール hoshoukin@mhlw.go.jp



■ **問合せ先** 大分県福祉保健部 健康政策・感染症対策課
☎ 097-506-2757



お知らせ

制度改正や手続き、暮らしに役立つ情報をお知らせします

スマホをもっと活用してみませんか？ いきいきシニア！スマホ教室

町では、スマートフォン（以下『スマホ』）アプリを活用したい人に向けてスマホ教室を開催します。受講はすべて無料です。詳しくは町ホームページ（ID:3507）でご確認ください。

皆さんの参加をお待ちしています。



■ 対象者

基本操作はできるがスマホをより活用したい方

※ 町内居住者が対象です。

マップやカメラを使ってみよう教室（定員20名）

【日時】6月25日（木）13時30分～15時

【場所】中央公民館 視聴覚室

グーグルマップやカメラの便利な機能を学びます。

LINEの便利な使い方教室（定員10名）

【日時】7月9日（木）10時～11時30分

【場所】中央公民館 視聴覚室

LINEの便利な使い方（町公式LINEからのごみ収集日程のお知らせなど）を学びます。

■ **申込・問合せ先** 教育委員会社会教育課 社会教育係
☎ 73-3156 FAX 72-8680

公式LINEお友だち登録者数が 1万人を突破しました

日出町公式LINEのお友だち登録者数が1万人を超えました！それを記念して抽選で豪華賞品が当たるプレゼントキャンペーンを実施します。

詳しくは28ページをご覧ください！

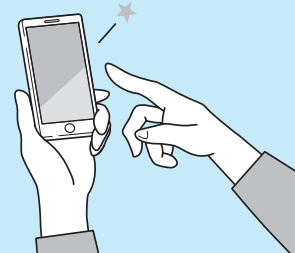

6月1日から6月7日は
水道週間です

第68回 水道週間スローガン

- たいせつな 水道守ろう 未来へと -



『安全・安心でおいしい水』へのニーズにお応えするため、町では、定期的な水質検査や老朽管の更新を行い、安定的な水道水の確保ができる体制の整備を進めています。

水道は、私たちの生活に欠かすことのできない大切な資源です。普段は何気なく使っている水道の大切さを理解し、節水に努めましょう。

- 蛇口はしっかり閉めましょう。
- 漏水チェックのため、水道メーターを定期的に確認しましょう。

■ 問合せ 上下水道課 ☎ 73-3134 FAX 73-0843

水道料金の基本料金とメーター使用料を
免除します

町では、物価高騰の影響を受けている町民などの負担を軽減するため、7月から12月分の水道料金の基本料金とメーター使用料を免除します。

対象者	町と給水契約を結んでいる世帯や事業者 (公的機関は除く)
申請手続	不要
減免内容	7月分から12月分までの水道料金の基本料金とメーター使用料を免除します。 また、期間中は検針票の『ご請求予定額』から基本料金とメーター使用料を免除して請求します。 ※ 基本水量(0㎡～10㎡)を超えた水量に対する料金(従量料金)と下水道使用料は、通常どおり請求します。

■ 問合せ 上下水道課 ☎ 73-3134 FAX 73-0843

介護保険負担限度額認定
令和8年度更新申請について

介護保険施設(特別養護老人ホーム、介護老人保健施設、介護医療院など)およびショートステイ(短期入所生活介護など)を利用する方は、要件を満たせば『介護保険負担限度額認定証』が交付され、食費および居住費が軽減されます。現在交付されている介護保険負担限度額認定証の有効期限は、7月31日までです。8月以降も食費および居住費の軽減を希望される方は、次のとおり更新の申請を行ってください。対象者には個別に通知します。

詳しくは町ホームページ(ID:2212)をご確認ください。

提出物	● 介護保険負担限度額認定申請書 (更新案内通知に同封しています) ● 本人および配偶者名義のすべての『通帳の写し』、『証券口座の残高写し』 ※ 申請前に必ず通帳を記帳してください。
提出方法	上記提出物を、更新案内通知に同封している『返信用封筒』で郵送してください。 窓口で申請する場合は、下記窓口(役場新館1階)までお持ちください。
提出締切	6月12日(金) 必着
注意事項	・ 住民税の課税状況や預貯金の状況によっては更新できないことがあります。 ・ 預貯金以外に、自宅などで保管している現金や負債があれば申告する必要があります。申告を偽り、不正に認定を受けた場合は、介護保険法第22条第1項の規定により、支給された額の倍の金額で返還を求める場合があります。

■ 申請・問合せ 介護福祉課 介護保険係
☎ 73-3136 FAX 72-7915

6月23日から29日は
男女共同参画週間です

- あなたらしさが、社会のチカラ -

国では、男女共同参画社会基本法の公布・施行日が平成11年6月23日であることから、毎年6月23日から29日までの1週間を『男女共同参画週間』としています。

『男女共同参画社会』とは、性別に関わりなく、職場・学校・地域・家庭などのさまざまな場で、それぞれの個性と能力を発揮できる社会のことです。『男女共同参画社会』を実現させるためには、皆さま一人ひとりの取り組みが必要です。この機会に家庭や職場などで話し合い、私たちにできることを考えてみませんか。

■ 問合せ 住民生活課 人権尊重・部落解放解消推進室
☎ 73-3132 FAX 72-7294

令和8年度の後期高齢者保険料について

【令和8年度 大分県後期高齢者医療保険料率】

	医療分	子ども子育て分	保険料合計
均等割額	64,200円	1,400円	65,600円
所得割額	11.25%	0.24%	11.49%
賦課限度額	850,000円	21,000円	871,000円

【保険料の計算方法（令和8年度）】

負担する保険料額は、医療分と子ども子育て分で構成されており、それぞれ被保険者全員が等しく負担する均等割額(①)と、所得に応じて負担する所得割額(②)を合計して個人単位で計算されます。

$$\begin{array}{c} \text{年間保険料} \\ \text{医療分} \\ \text{子ども子育て分} \\ \text{賦課限度額} \\ 871,000円 \end{array} = \begin{array}{c} \text{①均等割額} \\ \text{医療分} \\ \text{子ども子育て分} \\ 65,600円 \end{array} + \begin{array}{c} \text{②所得割額} \\ \text{医療分} \\ \text{子ども子育て分} \\ *前年所得 \times 11.49\% \end{array}$$

* 前年の総所得金額などから基礎控除額を差し引いた金額

均等割額の軽減

世帯の状況に応じて下記のとおり均等割が軽減されます。

軽減割合	軽減判定所得（世帯主および世帯の被保険者の総所得金額などの合計）が以下に該当する世帯
7.2割（医療分） 7割（子ども子育て分）	『基礎控除額（43万円）+ 10万円 × {年金・給与所得者数 - 1}』を超えない世帯
5割	『基礎控除額（43万円）+ 31万円 × 世帯の被保険者数 + 10万円 × {年金・給与所得者数 - 1}』を超えない世帯
2割	『基礎控除額（43万円）+ 57万円 × 世帯の被保険者数 + 10万円 × {年金・給与所得者数 - 1}』を超えない世帯

■ 問合せ 税務課 住民税係 ☎ 73-3123 FAX 72-7294
大分県後期高齢者医療広域連合 ☎ 097-534-1771（代表）

6月4日から10日は『歯と口の健康週間』です

～ 歯みがきは
からだを守る
最前線～



歯と口の健康は
人生の豊かさも
支えています

口腔は栄養摂取だけでなく、『食べる』『話す』『笑う』といった行為を通して、人とのつながりや社会参加、生活の質を支える重要な役割を果たしています。

体と心の健康を維持し、自立した生活を長く続けるために、早期から歯と口の健康を守ることがとても大切です。

歯と口の健康を守るには…

自分自身で行う口腔ケア
+
定期的なメンテナンス
(歯科健診など)

が大切です！

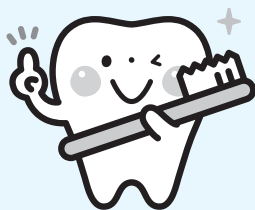

■ 日出町歯周病検診

対象者	● 町内に住民登録がある方 ● 今年度 20・30・40・50・60・70 歳になる方
通知方法	● 対象者に個別通知 ● 町ホームページ (ID:1435) を確認
問合せ先	健康増進課 健康推進係 ☎ 73-3130 FAX 73-2833

■ 大分県後期高齢者医療広域連合 歯科口腔健診

対象者	● 今年度 76・78・81 歳になる被保険者
通知方法	● 対象者に個別通知
問合せ先	大分県後期高齢者広域連合 ☎ 097-534-1771 FAX 097-534-1778

※ いずれも費用は無料です

■ 問合せ

健康増進課 健康推進係 ☎ 73-3130 FAX 73-2833

★ 町立図書館ではこちらの記事に関連したコーナーを設置しています。

不法投棄（ポイ捨て）は法律により罰せられます

不法投棄が行われると、川や海や山などの自然環境が汚染され、美しい景観が損なわれるだけでなく、私たちの健康や生活環境にも悪影響を及ぼします。

ごみを不法投棄した者には、『廃棄物の処理及び清掃に関する法律』の規定により、5年以下の拘禁刑若しくは1千万円（法人は3億円）以下の罰金またはその併科に処されます。

詳しくは町ホームページ（ID:3838）をご確認ください。

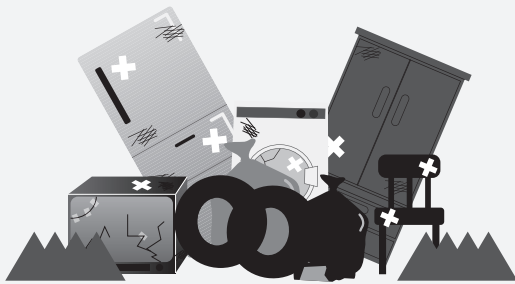

土地の所有者・管理者のみなさまへ

不法投棄をした人が不明の場合、土地の所有者や管理者が不法投棄されたごみの処分をしなければなりません。不法投棄されないよう、土地の適正な管理（柵を作る、草を刈るなど）をお願いします。

なお、私有地にある不法投棄ごみについて、町では撤去しません。

不法投棄を見つけたら通報を

ごみの不法投棄を未然に防ぎ、被害を最小限に食い止めるために、不法投棄を目撃した場合は、車のナンバーや投棄者の特徴を控えて、最寄りの警察署や町役場に通報してください。

なお、町では不法投棄防止の看板を交付しています。不法投棄でお困りの場合はご相談ください。

不法に捨てたり燃やすことは犯罪です

ごみの野焼き（野外焼却）は法律で原則禁止されています

野焼きに関する苦情が多数寄せられています。野焼き行為は一部の例外を除き、『廃棄物の処理及び清掃に関する法律』により禁止され、違反した場合には5年以下の拘禁刑若しくは1千万円（法人は3億円）以下の罰金またはその併科に処されます。

家庭で刈り取った雑草などは『もやすごみ』として通常の収集に出すようお願いします。

例外として

野外焼却が認められる場合

例外として、次の野外焼却は認められています。

- 河川管理者が河川管理のために伐採した草木などの焼却
- どんど焼き・火渡り行など地域の伝統行事における門松やしめ縄などの焼却
- 農業者などがやむを得ず行う畑内の剪定枝、稲わら、田畑の畔草の焼却
- キャンプファイヤーや軽微なたき火 など

ただし、その場合でも野焼きによって大量の煙や臭いが発生し、近隣の生活環境に支障を与え、苦情があった場合は指導の対象となります。

やむを得ず野外焼却を行う場合は、近隣の方に事前に説明し、時間帯や風向き、天候などに気を配り、焼却量を少量にするなど工夫して近隣へ迷惑をかけないようにしましょう。

詳細は町ホームページ（ID:3382）をご確認ください。



日出町産の野菜を食べて健康づくり!

『野菜や果物を食べることから始める健康づくり』と
『日出町産の農産物を食べて農業活性化』で町も生き活き!

やさいートフェス

日時 6月28日(日) 10時~14時

保健福祉センター **場所**

やさいートチャレンジ 『箱の中身はなんだろう』

手触りだけで箱の中の野菜を
当てるチャレンジコーナー! 参
加者にはプレゼントあり!



日出町うまいものマルシェ・ キッチンカー

日出町産農産物や飲食物を販売。おいしく食
べるコツやおいしい野菜の選び方が生産者に直
接聞けるのもやさいートフェスの醍醐味!

試食でチャレンジ! 『やさしい蒸しパンクイズ』



『とある野菜』を使った蒸しパ
ンを試食してみよう! 何の野菜
か、当てられるかな?

健康チェックブース

ベジチェック®や骨密度、
血管年齢の測定ができる。
自分の健康状態をチェック
しよう!



大分LCDEブース (糖尿病療養指導士会)

~12時まで
先着100名

糖尿病予防のスペシャリ
ストによる血糖測定サポー
ト・血圧測定を実施します!



ストレッチ体験コーナー

健康づくりには運動も大
切! 家庭で簡単にできるスト
レッチを体験しながら学んで
みよう!

食品ロス削減普及啓発



クイズに答えながらのし
く食品ロス削減について学ば
う! 参加者にはプレゼントも
あるよ!

レクリエーションコーナー

魚釣りゲームやダーツなど、
お子さんに大人気のコーナー!
塩分クイズや握力測定もあり。
大人も一緒に楽しめます!



イベント来場で大分県健康アプリ『あるとっく』ポイントもゲット
できるほか、オリジナルグッズなどがもらえる SNS お友だちキャン
ペーンや農業体験アプリの体験ブースもあるよ!



今年は『野菜をおいしく楽しむ』をテーマに開催。
『野菜をもっと食べたいけど、どうしたら良い?』
『子どもたちにも野菜をもっと食べてほしい!』

そんな悩みをお持ちのあなたの暮らしのヒントになる
イベントです。大人も子どもと一緒に野菜の新しい魅力
や健康づくりのヒントを発見してみませんか?

イベントおよび出店者情報は
ひじまち健康食育広報部 Instagram
(@hijimachi_choujyu) で随時お知らせします!

■ 問合先
健康増進課 健康推進係
☎ 73-3130 FAX 73-2833

ご存じですか？

地籍調査のこと



地籍調査とは？

地籍とは土地の戸籍のようなもの。その地籍をつくるための調査です。土地情報を記している『土地台帳』や『字図』を地籍調査によって、一筆ごとの土地の正しい位置、境界、地番、地目、所有者、面積などを明確にし、新しい地図（地籍図）と台帳（地籍簿）を作る重要な調査です。地籍調査による必要経費などの住民負担は一切ありません。

なぜ、地籍調査が必要なの？

現在の土地台帳、字図は、明治の初めにつくられたもの。当時の測量技術の未熟さと、長い年月を経ていることで、現況と必ずしも一致していません。

このため、皆さんの大事な財産である土地の情報を最新の測量技術と正確な調査によって明確にし、その権利を保存する必要があります。



土地所有者は何をすればいいの？

まず、隣接の土地と自分の土地の境界を明確に知ることが大切です。

次に、隣接の土地所有者とよく相談して、自分の土地の境界を確認しておいてください。もし、その土地に雑草木が密集している場合は、境界線を中心に1メートル幅ぐらい伐採して見通しをよくし、人が自由に通れて、境界杭打ちや測量ができるようにしておいてください。

売買や譲渡などで権利移転の登記が済んでいないものは、早めに手続きを済ませておいてください。

地籍調査をすると問題が解決できます

地籍調査をすることで、下記のような問題が解決できます。

- 隣との境界に塀を建てようとしたら、境界が分からなかった
- 土地を売ろうとしたら、地番が分からなかった
- 土地を買ったら、面積が違っていた
- おじいさんが持っていた土地があるので現地に行ってみたらどこが分からなかった
- 台風や地震などの災害で自分の土地がどこか分からなくなり境界が分からなくなった

令和8年度は、日出町大字豊岡の一部（法花寺区、長野区）を調査します。

土地所有者は境界立ち会いなど、ご理解とご協力をお願いします。



■ 問合せ先 都市建設課 地籍係
☎ 73-3154 FAX 73-3179

食中毒に気を付けましょう

6月から9月は食中毒が発生しやすい気象状況となります。
食中毒は、飲食店での食事だけでなく、毎日食べている家庭の食事においても発生する恐れがあります。
食中毒を未然に防ぐためにも、ご家庭での食中毒予防のポイントをチェックしてみましょう。

✓	食品の購入	新鮮なもの、消費期限を確認して購入しよう
✓	家庭で保存	食品は、持ち帰ったらすぐに冷蔵庫や冷凍庫で保存しよう
✓	下準備	調理の前に手を洗い、調理時はきれいな調理器具を使おう
✓	調理	下準備の後も手を洗い、食品は十分に加熱しよう
✓	食事	食べる前も手を洗い、食品を室温で長く放置しないように気を付けよう
✓	残った食品	残った食品はきれいな容器で保存しよう 食べる時は、もう一度加熱しよう

県から食中毒注意報が発令された場合（6月から9月まで）は町ホームページ（ID:478）でも呼びかけを行います。

食中毒予防の3原則

- 食べ物に細菌を『つけない』
- 食べ物に付着した細菌を『増やさない』
- 食べ物や調理器具に付着した細菌を『やっつける』



■ 問合せ 住民生活課 生活衛生係
☎ 73-3128 FAX 72-7294

5月29日から 気象警報などがわかりやすくなります

- 防災気象情報が市町村の警戒レベルと同じ5段階に！
- 警報・注意報の情報名に『レベル』が付記されます！
- 河川の氾濫の危険度の伝え方が変わります！
- 『警戒レベル4相当』の情報は『危険警報』に！

	1級河川などの大河川の氾濫 河川氾濫	低地の浸水や大河川以外の氾濫 大雨	急傾斜地のがけ崩れや土石流 土砂災害	海水面の上昇や波の打上による浸水 高潮	住民がとるべき行動
警戒レベル 5相当	レベル5 氾濫特別警報	レベル5 大雨特別警報	レベル5 土砂災害特別警報	レベル5 高潮特別警報	命の危険！直ちに安全確保
警戒レベル4までに危険な場所から必ず避難！					
警戒レベル 4相当	レベル4 氾濫危険警報	レベル4 大雨危険警報	レベル4 土砂災害危険警報	レベル4 高潮危険警報	危険な場所から全員退避
警戒レベル 3相当	レベル3 氾濫警報	レベル3 大雨警報	レベル3 土砂災害警報	レベル3 高潮警報	避難に時間を要する人は 早めに避難、避難の準備など
警戒レベル 2相当	レベル2 氾濫注意報	レベル2 大雨注意報	レベル2 土砂災害注意報	レベル2 高潮注意報	避難行動を確認（避難場所や避難ルート、避難タイミングなど）
警戒レベル 1相当	早期注意情報				災害への心構えを高める

これからの本格的な梅雨および台風シーズンに向け、普段からハザードマップを活用して危険箇所を確認しておきましょう。気象警報を活用して早めの防災行動をとることが大切です。詳しくは、二次元コード（気象庁ホームページ）をご確認ください。



■ 問合せ
総務課 危機管理室
☎ 73-3150 FAX 72-7294

日出町防災情報伝達アプリ配信スタート!

アプリを使用することで、場所や天候を選ばず、文字情報や地図などを利用した通知を受け取ることができます!



お知らせ

日出町の行政情報、自治会情報、防災情報を文字・画像で受け取れます。



防災・暮らし

『防災マップ』『広報誌』などの資料をPDF形式やWEBサイトで閲覧することができます。



緊急モード

豪雨など発生時の避難指示などは、防災無線・個別受信機の音声が届かない場所でもアプリがあれば通知を受け取ることができます。

アプリの登録方法は簡単3ステップ!

Step 1

GooglePlay や AppStore で『ライフビジョン』とキーワード検索するか、右記の二次元コードを読み取ってください。

※ ダウンロードは無料です。本アプリのダウンロードおよびご利用には別途通信料がかかり、利用者様のご負担となります。環境や機器によって、一部または全部の機能がご利用できない場合があります。



Step 2

- ① インストールボタンをタップし、ご自分の Google または Apple アカウントの ID とパスワードを入力してください。
- ② インストール完了後、ホーム画面に  このアイコンが表示されます。
- ③ ホーム画面に表示されたアイコンをタップします。



Step 3

- ① 『地域を選択してログイン』を選択
※ 町内在住の方は郵便番号 7 桁を、町外在住の方は『8791500』を入力して検索
- ② 地域を確認、『次へ』を選択
- ③ 情報受信を希望する地域を選択
- ④ 情報受信を希望する地域 (詳細) を選択
- ⑤ 利用規約を確認し『同意する』を選択

以上で設定は完了です!

■ 問合先 総務課 危機管理室 ☎ 73-3150 FAX 72-7294

住宅改修の 補助があります！

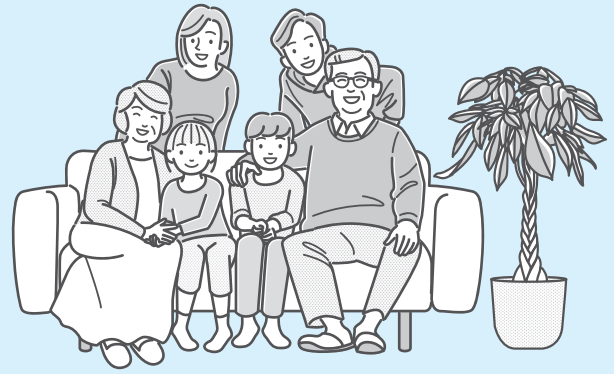

県と町では【子育てのための改修工事】、【三世代同居のための改修工事】、【高齢者のためのバリアフリー改修工事】の費用の一部補助をしています。
詳しくは町ホームページ (ID:3851) をご確認ください。

子育て支援補助 (一般型、多子世帯加算型)

令和8年4月1日時点で
18歳未満の子どもがいる世帯

- ※ 18歳未満の子どもは申請時点において母子健康手帳で出生予定が確認できる胎児を含む
- ※ 多子世帯加算型は18歳未満の子どもが3人以上いる世帯を対象とする

三世代同居補助 (一般型、多子世帯加算型)

令和8年4月1日時点で
18歳未満の子どもを含む
三世代以上で構成される世帯

- ※ 18歳未満の子どもは申請時点において母子健康手帳で出生予定が確認できる胎児を含む
- ※ 多子世帯加算型は18歳未満の子どもが3人以上いる世帯を対象とする

高齢者バリアフリー補助

申請時における年齢が65歳以上の高齢者がいる世帯

世帯要件

住宅要件、年間所得要件、補助対象工事事業要件、施工者要件

各種補助要件があります。詳しくはお問い合わせください

申請期間

6月15日(月)9時 ~ 12月18日(金)17時
※ 募集戸数に達した場合は早期締切となります

補助金額

補助対象経費の20%以内
(補助上限額50万円/戸)
※ 多子世帯加算型は補助上限額に最大20万円加算

補助対象経費の50%以内
(補助上限額75万円/戸)
※ 多子世帯加算型は補助上限額に最大20万円加算

補助対象経費の20%以内
(補助上限額30万円/戸)

募集戸数

子育て支援、三世代同居、高齢者バリアフリー 各1戸程度
※ 多子加算額は子育て支援、三世代同居を合わせて1戸

■ 問合せ先 都市建設課 建築係 ☎ 73-3172 FAX 73-3179

『認知症サポーター養成講座』受講者募集!

認知症についての正しい知識をもち、認知症の人やその家族の方へ自分のできる範囲で手助けをする『認知症サポーター』の養成講座を実施します。

2040年には高齢者の3人に1人が認知症になると言われています。住み慣れた地域で仲間と共に希望を持ち、自分らしく暮らすためには認知症について知ることが大切です。

認知症について学びたい方、家族が認知症で困っている方など、どなたでも参加できます。詳しくは町ホームページ(ID:3253)をご確認ください。



講座受講者には、サポーター証の『オレンジカード』をお渡します

日時 6月30日(火) 10時~11時30分
(受付9時40分~)

場所 中央公民館 視聴覚室

内容 ① 認知症の基礎知識
② 認知症の人への接し方
③ 認知症サポーターとは?

講師 地域包括支援センター職員 (キャラバンメイト)

定員 30名 (定員になり次第、受付終了)

申込方法 6月19日(金)までに電話で下記にお申し込みください

■ 申込・問合せ先

地域包括支援センター (介護福祉課内)
☎ 73-3115 FAX 72-7915

人権コラム

こころのまど

夜間中学校が開校

住民生活課
人権尊重・部落差別解消推進室
/ 社会教育課

学びを保障するために

5年前の2020年の国勢調査では、日本国内で約80万人以上の人が小学校や中学校を卒業していないという衝撃の事実が明らかになりました(小学校を卒業していない未就学者が9万4455人、最終学歴が小学校である人が80万4293人)。この中には、80歳以上の方が約75万人と9割強を超えています。若い世代や外国にルーツを有する人もある程度含まれています。

こうした事態を受け、国は2016年に『教育機会確保法』を成立させました。義務教育を修了していない人や十分に受けられないまま卒業した人たちの学び直しの場として、少なくとも各都道府県に1校は夜間中学が設置されるよう、さまざまな支援を行っていくことが打ち出されています。

夜間中学について

文部科学省によると、2025年10月時点で、全国32都道府県で62校の夜間中学が設置されており、大分県でも今年4月、県立夜間中学『学びヶ丘中学校』が大分市に開校。日出町在住の『スーパードラゴン』の尾畠春夫さんも入学され、話題となっています。

この中学校は、国籍は問わず、15歳を過ぎたが中学校を卒業していない方、中学校を卒業しているが、さまざまな事情により十分な学びを受けられなかった方が対象です。夜の時間(17時40分~21時)に授業が行われ、主に中学校の内容を学びます。必要に応じて小学校の内容や日本語を学ぶことができ、入学金、授業料、教科書代は無料で、入学試験はありません。

学びヶ丘中学校の開校により、学びの選択肢が一つ増え、誰ひとり取り残されない学びを保障するための取り組みがさらに広がってほしいですね。

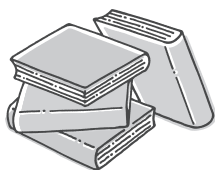

人権相談窓口

■人権相談 月曜~金曜(祝日などを除く) 9時~17時 住民生活課 人権尊重・部落差別解消推進室 ☎ 73-3132
■みんなの人権110番(全国共通人権相談ダイヤル) ☎ 0570-003-110 平日8時30分~17時15分

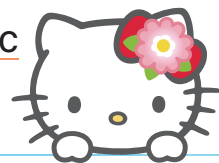

4.10

大分県信用組合から 健康診査受診券送付用封筒が贈呈

4月10日、大分県信用組合から健康診査の受診券送付用封筒が寄贈され、衛藤仁士日出支店長から安部町長へ4500枚の封筒が手渡されました。この取り組みは包括連携協定の 일환で、平成29年度から毎年行われています。衛藤支店長は「けんしんでも『いきいき健康定期』や健康セミナーを実施し、健康推進に寄与している。取り組みを通して町民の特定健診の受診率向上につなげたい」と話しました。



健康診査受診券送付用封筒 4500枚が寄贈された

4.3

ライフル射撃男子 野村選手 春の全国高校大会で優勝！



野村さんは「将来はオリンピック選手を目指したい」と話した

4月3日、高知県で行われた春の全国高校大会ライフル射撃男子チームライフル60発で優勝した野村^{いっさき}さんが安部町長へ大会結果の報告に訪れました。安部町長は「全国優勝に町民もうれしく思っている」と功績をたたえ、野村さんは「今回の結果は大変うれしく思う。次は秋に行われる国民スポーツ大会で昨年成しえなかった優勝を果たしたい」と新たな目標に向けて決意を述べました。

4.17

九州ナノテック光学が開発！ 『濃色液晶調光フィルム』



実際の車両を見ながらパノラマルーフの説明を受ける安部町長

4月17日、トヨタ初濃色パノラマルーフに採用された『濃色液晶調光フィルム』を開発した、九州ナノテック光学株式会社の桐田副社長ほか2名が安部町長へ報告に訪れました。

同社は昨年新工場を竣工し、開発に10年をかけた濃色液晶調光フィルムの生産を開始。世界に先立ち商用化を実現したことで、トヨタ自動車株式会社から技術開発賞が贈られました。今後はさまざまな分野で濃色液晶調光フィルムを活用したいと展望を話しました。

4.5

豊臣ゆかりの地で 『謎解きウォークラリー』



豊臣家ゆかりのスポットを巡る参加者

4月5日、ひじ町ツーリズム協会が主催する『謎解きウォークラリー』が開催。町内外から150人が参加しました。

当日は天候に恵まれ、参加者たちは豊臣家にまつわる謎をたのしみながら城下町を散策しました。大分市から参加した日出町出身の都留雅史さんは「歴史が好きで父から誘われて参加した。イベントを通して幼少期の思い出を感じることができ、日出町の歴史も知れてよかった。今度は友人を誘って参加したい」と話しました。



4.8

横津神社春季例大祭

4月8日、横津神社春季例大祭が行われました。木下家の菩提所となる同社。神事には関係者20人が参列、例大祭には地域住民ら40人が集まり、催しを楽しみました。



310年の歴史をもつ木下家菩提所の横津神社の例大祭

4.25

回天神社例祭

4月25日、回天神社例祭が行われ関係者ら60人が参列、太平洋戦争で亡くなった1073御柱を偲びました。

大神回天会の工藤健次会長は「先人たちがつないできた火を消すことなく後世に伝えたい」と話しました。



1073御柱の御霊を偲んだ参加者たち

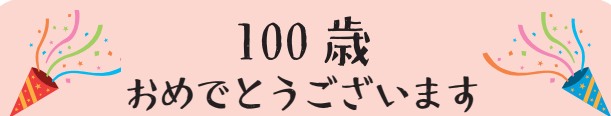

100歳 おめでとうございます

4月5日、瀧上正義さん(大神)が100歳のお誕生日を迎えました。杵築市出身で60歳頃日出町へ移住。趣味の魚釣りや家庭菜園を楽しまれ、ご自宅の庭もすべて自身で手入れしてこられたとのこと。今も健脚で奥様と二人で暮らしています。これからもお元気で過ごしてください。



4.21

白いとうもろこし 植え付け体験

4月21日、藤原地区の休耕田で白いとうもろこしの植え付け体験が行われました。この取り組みは白いとうもろこし白雪姫生産組合(安部敏彦代表)が食育の一環として毎年行っているもので、今年で4年目。藤原小学校5年生31人が苗の植え付けをしました。植え付けした阿部楓さんは「体勢がきつかったが、皆と協力して苗植えするのは楽しかった。自分たちが育てたとうもろこしを食べてもらうのが楽しみ」と話しました。



丁寧に苗を植え付ける藤原小学校の児童たち

4.28

大分県パラスポーツ大会 日出町選手結団式



選手団を代表して選手宣誓を行う伊勢選手

4月28日、大分県パラスポーツ大会に出場する日出町選手団の結団式が中央公民館で行われました。本大会には日出町から水泳、卓球、陸上、フライングディスクの4種目に34人が出場します。安部町長が「障がいを乗り越えて活躍する姿は町民の活力になる。最高の成績があげられるよう期待している」と激励の言葉をおくり、フライングディスクに出場する伊勢徹郎さんが「スポーツを通して可能性を広げ、互いに励ましあいながら最高のプレーを目指す」と宣誓しました。

親子で作ろう！工作教室 ～楽しいワークショップがいっぱい～

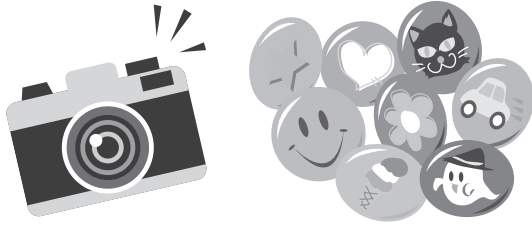

- ① 今を残そう！キッズカレンダー（予約制）
～ お子さんの写真をカメラマンが撮影～
 - ② 缶バッジを作ろう！
～ 好きな写真や、その場で作製したものを
缶バッジにしよう～
 - ③ ミニバックとキーホルダーを作ろう！（予約制）
- 時** 6月26日（金）、27（土）10時～12時
場 日出町地域子育て支援センター HUG くみ
定 各ブース30組
対 乳幼児とその保護者
申 電話もしくは二次元コード
問 日出町地域子育て支援センター
 HUG くみ ☎ 85-8820



6月の相談日

- ① 子育てカウンセラー相談日 ★要申込
実施日：6月12日（金）10時～12時
相談員：板井 奈穂子（臨床心理士）
- ② 歯科衛生士相談日 ★要申込
実施日：6月16日（火）10時～12時
相談員：二村 紀子（歯科衛生士）
- ③ 助産師相談日 ★要申込
実施日：6月19日（金）10時～12時
相談員：阿部 真理子（助産師）
- ④ 気になる子どもに寄り添う子育て相談会『暖暖』
実施日：6月26日（金）10時～12時 **託児**
相談員：田中秀征（大分県発達障がい者支援センター
ECOAL 副センター長）



■ 申し込みはすべて
日出町地域子育て支援センター HUG くみ

日出町地域子育て支援センター
HUG くみ ☎ 85-8820



児童手当6月定期払いのお知らせ

下記の日程で、登録している金融機関の口座に振込みます。通帳を記帳してご確認ください。

- 振込日 6月12日（金）
- 対象月 4月分・5月分

※ 4月16日までに下のお子さんの第3子加算を引き続き受けるための申請がお済みの方には、申請を反映した額を支給します。

受給者が公務員になる場合、児童と新たに別居する場合、町外児童・配偶者の住所変更、結婚・離婚、年金種別の変更などがあった場合は、随時手続きが必要です。（ID:2227）

- 問合先 子育て支援課 子育て支援係
☎ 73-3177 FAX 73-3178

子育て講習会 **要申込**

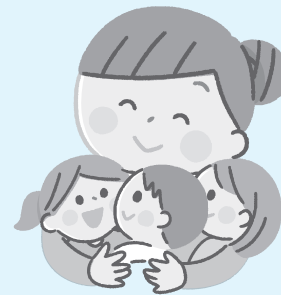

『大切な子どもたちを 守るための性教育』

時 6月26日（金）10時30分～
場 レストハウスやの助産院
 代表 矢野 妙子氏

料 無料
締 6月22日（月）
申 問 地域子育て支援センター C & P さざんか
 ☎ 72-8383

6月の健康・子育てカレンダー

図書 … 図書館イベント

休 … 休日当番医

※時間や活動内容は下段をご確認ください

日	月	火	水	木	金	土
	1 (HUGくみ) 産後deヨガ	2 (HUGくみ) 親子リトミック教室	3	4 (HUGくみ) WAKUWAKUつみ きくらぶ (さざんか) 赤ちゃんのお部屋	5	6
7 休 吉岡内科医院 ☎73-2787	8	9 (HUGくみ) マタニティ・ヨガ	10 (HUGくみ) えいごであそぼ！ Peek-a-boo (さざんか) 親子グループ活動 (0～1歳児)	11 (HUGくみ) ひじハピ『わくわく 交換会』 3歳6か月児健診 (R4. 11・12月生)	12 (HUGくみ) 子育てカウンセラー 相談日 (さざんか) 親子グループ活動 (2～5歳児)	13 図書 プー・フー・ウー 読み聞かせ
14 休 日出児玉病院 ☎72-2724	15 (HUGくみ) 産後deヨガ (さざんか) ピラティス	16 (HUGくみ) 歯科衛生士相談日 (さざんか) こども園で遊ぼう	17 (HUGくみ) ベビマ・レッスン HUGくみ (さざんか) 親子グループ活動 (0～1歳児)	18 5歳児相談会 (R3. 4・5・6月生)	19 (HUGくみ) 助産師相談日 (さざんか) 親子グループ活動 (2～5歳児)	20
21 休 金田耳鼻咽喉科 医院 ☎28-0810	22	23 (HUGくみ) マタニティ・ヨガ (さざんか) 園庭解放 給食試食会	24 (HUGくみ) てしごと工房	25 (さざんか) すくすく☆げんき広場 のびのび育児相談 (R7. 11・12月生)	26 (HUGくみ) 気になる子どもに寄り添 う子育て相談会『暖暖』 親子で作ろう！工作教室 (さざんか) 大切な子どもたちを 守るための性教育	27 図書 ベビー&キッズデー FUMFUM読み聞かせ (HUGくみ) 親子で作ろう！工作教室
28 休 鈴木病院 ☎73-2131	29	30	<p>* 休日の診療については町のホームページ (ID:3756) でご確認ください。 (健康増進課 ☎ 73-3130)</p> <p>* 休日当番医の診療時間は9時～17時です。緊急性のある場合の診察ですので、 受診前には当番となっている医療機関にお問い合わせください。</p> <p>* 休日歯科診療については、大分県歯科医師会ホームページでご確認ください。</p> <p>* 『幼児健診』は、子育て支援課こども家庭センター (☎ 73-3232) にお問い合わせください。</p>			

日出町地域子育て支援センターHUGくみ ☎ 85 - 8820

地域子育て支援センター C&Pさざんか ☎ 72 - 8383

- 産後deヨガ (11時～12時) 子育て中の方・要申込・参加費200円
- 親子リトミック教室 (11時15分～12時) 乳幼児とその保護者・要申込・無料・ボール持参
- WAKUWAKUつみきくらぶ (11時～12時) 乳幼児とその保護者・要申込・無料
- マタニティ・ヨガ (11時～12時) 妊娠5か月以上 (安定期) の方・要申込・参加費300円
- えいごであそぼ！ Peek-a-boo (11時～11時30分) 乳幼児とその保護者・無料
- ひじハピ『わくわく交換会』 (10時30分～12時) 子育て中の方・要申込・無料
- ベビマ・レッスンHUGくみ (11時～12時) 要申込・参加費100円 生後2か月～1歳前後の歩き始めるまでの赤ちゃん
- てしごと工房 (10時15分～11時45分) **託児** 子育て中の方・要申込・参加費300円

- 赤ちゃんのお部屋 (10時30分～) 要予約 日出町役場の管理栄養士さんを講師にお招きし、離乳食講座をします。
- ピラティス (10時～11時) ①子育て中のママ、(11時10分～12時10分) ②マタニティママ 要予約・定員①10人②8人・講師：ピラティストレーナー 倉原久美さん ピラティスが初めての方も大歓迎です。
- こども園で遊ぼう (0・2歳児) (10時～) 要予約、定員2組、給食代250円/人 併設しているこども園で同年齢の子ども達と遊べます。また、こども園の見学や質問、相談、給食の試食もできます。
- 園庭開放 (10時～11時30分) 併設するこども園の園庭で遊べます。
- 給食試食会 (11時30分～) 要予約・定員3組・給食代250円/人 併設のこども園で提供している給食を親子で食べることができます。
- すくすく☆げんき広場 (10時～12時) 身体測定や手形をとることができます。11時から6月生まれの日をします。誕生月の方で参加を希望する場合は22日(月)までにお申し込みください。
- 親子グループ活動 (10時30分～)

ギャンブル依存症回復サポートプログラム 『ここから - RG』

ギャンブル依存に悩む本人を対象に、ギャンブル依存症回復サポートプログラム『ここから - RG』を開催します。

悩みや苦しさを一人で抱えず、参加してみませんか？

- 対 ギャンブル依存症を抱える方5名程度(先着)
- 時 7月28日(火)13時30分～15時
8月25日(火)13時30分～15時
9月15日(火)13時30分～15時
(上記とは別に事前に経緯をお聞きします)
- 場 大分県こころとからだの相談支援センター(大分市)
- 内 ワークを通した学習、自助グループ参加中の当事者の体験発表など
- 料 無料(事前申込要)
- 締 7月14日(火)
- 申 大分県こころとからだの相談支援センター
☎ 097-541-6290

試験・講習

海上保安大学校・海上保安学校学生 採用試験

海上保安庁の幹部職員を養成する海上保安大学校および一般職員を養成する海上保安学校の学生を募集します。

- 【海上保安大学校】
- 締 8月20日(木)～9月7日(月)
- 時 10月24日(土)、25日(日)
- 【海上保安学校】
- 締 7月10日(金)～23日(木)
- 時 9月27日(日)
- 申 受験資格などの詳細は、人事院ホームページ(採用情報NAVI)でご確認ください(6月10日(水)から掲載予定)
- 問 大分海上保安部管理課
☎ 097-521-0112
Mail jcg-7oitakanri1@gxb.mlit.go.jp

8月訓練受講生募集 (ハロートレーニング)

- 【募集コース】
- 3DCAD 活用科
- 建築 CAD・リフォーム技術科
- ビル管理技術科
- 時 (募集期間)
- 5月27日(水)～7月1日(水)
(訓練期間)
- 8月4日(火)～1月29日(金)
(説明会)
- 6月16日(火)、23日(火)、30日(火)
(見学会)
- 6月2日(火)、9日(火)
- 料 受講料無料
- 問 ポリテクセンター大分
☎ 097-529-8615(受講者係)

臨時講師などとして学校で働きますか？ 『おおいた教職フェア』

県教育委員会では、臨時・非常勤講師として県内の公立学校で働くことに関心のある方を対象とした説明会『おおいた教職フェア』を開催します。

当日は、臨時講師などの『勤務労働条件』や『仕事内容』などについて説明し、参加者の皆さんからの疑問や不安に教員がお答えします。お気軽にご参加ください！

- 時 6月27日(土)10時～
(受付)9時30分～
- 場 大分県教育センター(大分市)
- ※ オンライン(Zoom)参加可
- 料 無料
- 申 要申込(『おおいた教職フェア』で検索)
- 問 県教育委員会教育人事課企画・研修班
☎ 097-506-5439



募集

子育て支援UPプログラム 『パソコン講座』

- ※年齢・性別を問いません。
- 場 保健福祉センター
- 締 6月26日(金)
- ◎自分のペースでWord・Excel
- 時 7月3日(金)・17日(金)・
24日(金)・31日(金)
10時～12時
- 料 4,000円
- ◎無料IT相談
- 時 6月3日(水)・17日(水)
7月1日(水)・15日(水)
13時～15時
- 申 問 パワーウェブ日出
☎ 75-8637 FAX75-8638

ふらっとるーむ『ゆるる』

登校や学校生活に不安を感じる子どもや保護者の方。『ゆるる』で話すことであなたの心が少しでも軽くなればうれしいです。詳しくは、お問い合わせください。

- 時 毎月第3水曜日 10時～14時
- 場 交流ひろば HiCaLi 多目的室1
- 問 パワーウェブ日出
☎ 0977-75-8637

陽だまりがんサロン

がん患者サロンとは、がんを体験している仲間やそのご家族の交流の場です。一人で悩まずサロンに参加してみてください。参加無料、申込不要。

- 時 6月12日(金)14時～16時
- 場 交流ひろば HiCaLi 多目的室3
- 対 がん患者さんとご家族
(ご家族だけの参加も可)
- 問 がんサポートグループ
『クーナフェゴ』
☎ 75-6053

株式会社 ユービック

- ★請負業務:精密部品の組立検査
物流業務
- ★就業場所:日出町藤原5272-1
(日出工場構内請負)
- ★就業時間:8:00～17:30
- ♪業務拡張!増産中!地域活性化を目指します。(^^)
- ★各種保険完備・厚生年金・社会保険・雇用保険・労災保険
- ★JR 湯谷駅よりR10号上り、フットサルコート先右折・車で5分

業務拡張 #
♪スタッフ募集♪

★求人専用ダイヤル: 0120-800-284

その他何でもお問合せ: 0977-76-5588 (担当: 本多・中村)

健診に真剣!

サンライズ健診センター
サンライズ酒井病院併設 TEL 0977-72-2288

園児募集中

保育園 キッズガーデンさんらいず
(一般保育・病児保育・病後児保育・一時預かり)
TEL 0977-28-1001 お気軽にお問合せ下さい

【オンライン保安講習】

- 案内、受講申請書は大分県安全協会のホームページからダウンロード
- (1回目)8月17日(月)～26日(水)
(2回目)10月19日(月)～28日(水)
大分県危険物安全協会へ郵送
- ※ 事前にメールで受講申込要
- ※ 詳細は案内をご確認ください
- 会場型、オンライン講習ともに6月上旬に大分県危険物安全協会ホームページに詳細を掲載予定
oita-kenkikyo.com
- 杵築速見消防組合消防本部内
速見郡杵築市危険物安全協会事務局
☎ 0978-69-8119

その他

所得税及び復興特別所得税の
予定納税(第1期分)をお忘れなく

令和8年分の『所得税及び復興特別所得税』の予定納税(第1期分)の納期限は7月31日(金)です。納期限までに納付をお願いします。なお、金融機関の預貯金口座から引き落としとなる『振替納税』が大変便利です。利用されていない方は、是非ご利用ください。

また、簡単便利なキャッシュレス納付については、e-Taxホームページをご覧ください。

※ 予定納税とは、前年分の確定申告に基づき計算した予定納税基準額が15万円以上である場合に、その年の『所得税及び復興特別所得税』の一部をあらかじめ納付する制度です。

- 国税相談専用ダイヤル
☎ 0570-00-5901

消防設備士試験準備講習

- 時 7月26日(日)9時40分～17時
- 場 J:COM ホルトホール大分(大分市)
- 内 1類・4類・6類(各甲乙種)
- 締 6月29日(月)～7月15日(水)
- 他 【受験票配布】
各消防本部(局)、消防試験研究センター大分支部、大分県消防設備安全協会
- 問 大分県消防設備安全協会
☎ 097-537-3125

消防設備士法定講習

- 令和6年度に免許交付を受けた消防設備士
令和3年度に法定講習を受けた消防設備士
期限内に法定講習を受けていない消防設備士
- 時 ①消防設備(1類・2類・3類)
8月5日(水)
②避難設備・消火器(5類・6類)
8月6日(木)
③警報設備(4類・7類)
8月7日(金)
④警報設備(4類・7類)
8月21日(金)
- 場 ①～③ 大分県教育会館(大分市)
④ 大分県中津総合庁舎(中津市)
- 他 対象者には受講申請書用紙を郵送。
転居等で届いていない場合は消防本部(局)および申込先で受領。
- 締 6月22日(月)～7月10日(金)
- 問 大分県消防設備安全協会
☎ 097-537-3125

危険物取扱者保安講習会

消防法第13条の23の規定に基づき危険物の取扱い作業の保安に関する講習が8月中旬から10月上旬にかけて県内各会場で開催されます。

- 【会場型講習】
- 5月下旬から受講申込書配布予定
各地区危険物安全(防災)協会事務局
または大分県危険物安全協会へ郵送
- 締 7月13日(月)～17日(金)
- 料 5,300円(大分県収入証紙で納入)

赤十字救急法講習会

事故や急病の時に役立つ正しい応急手当の仕方を学びます。日常生活、地域、学校などで実践でき、災害時やボランティア活動のなかでも役立ちます。

- 【講習会①】
- 時 7月21日(火)13時～17時
7月22日(水)、23日(木)
9時～16時30分
- 【講習会②】
- 時 9月16日(水)13時～17時
9月17日(木)、18日(金)
9時～16時30分
- ※ 受付はいずれも開始30分前から
- 場 日本赤十字社大分県支部(大分市)
- 対 15歳以上の方
- 定 20名
- 内 (基礎講習)
救急法概論、心肺蘇生とAEDの使い方、異物除去、実技・学科検定(養成講習)
急病、けが、止血法、きずの手当、骨折の手当 など
- 料 3,600円
- 問 支部ホームページ、電話、FAXのいずれかでお申し込みください。
- 問 日本赤十字社大分県支部 事業推進課
☎ 097-534-2237
FAX 097-533-6795

消防設備士試験

- 時 8月23日(日)10時～(予定)
- 場 (中津市) 県立中津東高等学校
(日田市) 県立日田林工高等学校
(大分市) 大分大学
- 内 全類
- 他 【願書配布】(6月1日(月)～)
大分市消防局・中央・東・南署(予防課)・佐賀関分署、県内各地域消防本部予防課
消防試験研究センター大分県支部
- 締 6月23日(火)～7月2日(木)
- 問 消防試験研究センター大分県支部
☎ 097-537-0427

日出見玉病院

Tel 0977-72-2724

■お知らせ
下記の医師(常勤)がR8年3月2日より着任していますので、お知らせ致します。

医師名	診療科	備考
中村 和夫	内科 消化器内科	毎週月・火・木・金曜日 8:30～17:00 毎週水曜日 8:30～12:30

■内視鏡検査のご案内
日本人の死因の上位に入る胃がんや、最近多くなった大腸がんを早期に発見するために、がん年齢と言われる40歳以上の方は、定期的な検査をお勧めいたします。

医師名	曜日	備考
児玉 孝仁	毎週金曜日	金曜日以外でも検査可能です。(木曜日は除く)
佐藤 雄高	毎週火曜日	大分大学医学部附属病院 所属

http://www.hiji-kodama.jp/ 検索は 日出見玉

社会福祉法人 鳩谷福祉会

キッズステーションようこくえん

☎ 0977-72-0505

開 国 日:月～土曜日・祝日
(休:日曜日・12/30～1/3)

保育年齢:0歳児～3歳
開園時間:8:00～19:00
定 員:12名

少人数でアットホームな保育園です♪

随時、見学・相談受付中 お問い合わせください



新刊案内

『稲田俊輔さんのシンプルでおいしい料理（上・下）』

すこやか食生活協会／出版

稲田俊輔さんが考案したシンプルな料理のレシピ本。大きな文字と点字で書かれたこの本は、スマートフォンアプリをダウンロードすると、音声で聴くこともできます。稲田さんの優しい語り口で説明されるレシピはどれも美味しそうです。

町立図書館にはバリアフリー図書のコナーを設置しています。ぜひ一度ご来館ください。

今月のおすすめ本の紹介



【メディア化原作本】

タイトル	出版者
えんとつ町のプペル	にしの あきひろ
君のクイズ	小川 哲
国宝 上・下	吉田 修一
8番出口	川村 元気
コンビニ兄弟1～5	町田 そのこ

【料理の本】

タイトル	著者名
偉大なるチキン野郎 伝説の鶏レシピ108	リュウジ
ハツ江おばあちゃんの ムダなくおいしい！つくりおき	高木 ハツ江／監修
農家が教える梅づくし	農文協／編
美味求真 現代語訳	木下 謙次郎 河田 容英／訳

■休館日
毎週月曜日／毎月末の木曜日
(祝日の場合は翌日の平日が
振替休日)

■Instagram
『hiji_library』
随時、更新中！



■図書館のホームページ
イベント案内、本の
検索ができます。



図書館だより



- Hiji Town
Library -

平日 9時30分～19時
土日祝 9時30分～17時30分
町立図書館 ☎72-3232
FAX 72-6999

図書館イベント情報

詳細はホームページや図書館だより
HiCaLiをご覧ください

図書館子育てイベントの日程は、21ページの子育てカレンダーにも掲載しています。

図書館ミニコンサート



演奏：リコレっと
日時：6月28日(日) 14時～
場所：中央閲覧スペース

親しみ深い『リコーダー』と『鍵盤ハーモニカ』が織りなす、
ここでしか聴けないアンサンブルです。

心癒される音の旅へ、ぜひお越しください。

～あなたの一冊が、誰かの新しい物語に～ 図書寄贈のお願い

読み終えて本棚に眠っている本
はありませんか？

町立図書館では本の寄贈をお願い
しています。寄贈いただいた本
は、貴重な資料として活用します。



【受け入れしている資料】

- ・出版後5年以内の図書
- ・児童書
- ・不揃いとなっているシリーズ本
- ・大分県や日出町に関する資料
(郷土資料)

汚れや破損が激しいもの、
百科事典、古い学習参考書、
個人の書き込みがあるものな
どは受け入れられない場合が
あります。詳しくはお問い合
わせください。

江本眼科 再開

院長略歴

- ・順天堂大学眼科入局
柳橋病院・山梨県立中央病院・練馬総合病院 医長
- ・米国留学
- ・順天堂大学・防衛医大眼科講師
- ・目の病気の名医57人に選ばれる(平成4年)
- ・H.18 江本眼科 開院

月・火・木・金 9:00～12:00 13:30～17:00
水・土 9:00～12:00
電話 0977-28-1700

Wi-Fiを使いたい！

ネット動画を観たい…

ご相談ください!!!

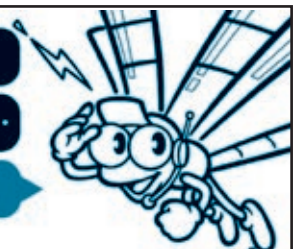

地元にあるから直接話せる！

☎0977-24-3553

ネットもテレビも電話もモバイルも

CTB光

定期相談

家族・子育ての相談

- 家庭児童・母子婦人相談
相談先 子育て支援課 ☎ 73-3177
- 妊娠・出産・子育てに関する相談
相談先 日出町こども家庭センター
(子育て支援課内) ☎ 73-3232
- いつでも子育てはっとライン
相談ダイヤル ☎ 0120-462-110
(24時間 365日受付)
- 高齢者総合相談
相談先 地域包括支援センター
(介護福祉課内) ☎ 73-3115

こころの相談

- こころの相談会 (要予約)
場所 保健福祉センター
相談日 6月17日(水)
8時30分～16時30分
問合せ 健康増進課 健康推進係 ☎ 73-3130
メールでも予約可能になりました。
詳細は町HPをご覧ください(ページID:2757)
※申し込み多数のため、希望日にお受けできず
他の相談日をご案内する場合があります。
- 心の健康・認知症相談 (第2火曜日・要予約)
場所 県東部保健所(別府市)
相談日 6月9日(火)
15時30分～
※前週までに電話予約が必要です
問合せ 県東部保健所 ☎ 67-2511

生活相談

- 消費生活相談 (月～金曜日※祝休日を除く)
場所 総務課(役場新館2階)
日時 8時30分～17時
※専門相談員の在席は、月・木曜日(閉庁日の場合は
翌開庁日)の10時～15時45分
問合せ 総務課 ☎ 73-3150
- 交通事故相談(電話・面接相談)
場所 県庁別館5階
相談日 平日(土・日・祝日を除く)
8時30分～12時、13時～17時15分
※面接時間は9時～16時
相談先 県生活環境企画課 ☎ 097-506-2166

人権相談

- 無料人権相談・電話相談
相談先 大分地方法務局杵築支局
日時 毎週木曜日 9時～16時
問合せ ☎ 0978-62-2271
- 無料人権電話相談
相談先 大分地方法務局杵築支局
問合せ ☎ 0978-62-2271
なびダイヤル ☎ 0570-003-110

法律・行政手続き相談

- 行政相談(第1火曜日、巡回相談)
場所 相談室(役場新館1階・会計課隣)
日時 6月2日(火)
10時～15時
問合せ 総務課 ☎ 73-3150
- 法律相談(第2・4火曜日・要予約)
日時 6月9日(火) 保健福祉センター
6月23日(火) 役場332会議室
13時30分～16時30分
費用 30分につき5,500円
※収入が一定以下の方および多重債務の相談は無料
申込・問合せ 大分県弁護士会
☎ 097-536-1458
- 行政書士無料相談会(第2金曜日)
相続・遺言、事業承継、各種許認可申請などの相談
場所 223会議室(役場新館2階)
日時 6月12日(金) 13時～15時
※予約順、1組30分以内
問合せ 大分県行政書士会杵築支部
☎ 75-8443(渡邊)
- 遺言公正証書などの無料相談会(第1水曜日・要予約)
場所 223会議室(役場新館2階)
日時 6月3日(水)
15時30分～17時
問合せ 大分公証人合同役場
☎ 097-535-0888
- 司法書士青年の会無料法律相談会
場所 223会議室(役場新館2階)
日時 7月13日(月)
13時30分～16時
※1組30分以内
※予約は前日17時までに下記へ
(土・日・祝日を除く)
問合せ 大分県司法書士青年の会
☎ 097-532-7055(岩井)

障がいについての相談

- 障がいのある方やご家族からの相談に応じます
相談先 みのり村Mプラザ
☎ 75-7020
相談先 太陽の家障害者生活支援センター
☎ 72-1682
相談先 相談支援事業所ほほえみ
☎ 72-1721
相談先 障がい者相談支援センター陽谷苑
☎ 72-1886
- 障がいのある方の『親なきあと相談室』
日時 平日(祝日、年末年始を除く)
9時～17時
場所 湧泉寮けいせんプラザ
問合せ 大分県湧泉寮 ☎ 72-1721
※相談無料、事前の申し込みが必要です

消化器科・肛門科・外科・内科
泌尿器科・血液透析・リハビリテーション科

医療法人
久寿会

鈴木病院

速見郡日出町3904番6
TEL(代) 0977-73-2131

介護施設すずらん

・介護老人保健施設・グループホーム・デイケア
・ケアホーム・介護支援センター
速見郡日出町藤原1691番地1
TEL(代) 0977-73-2151

<https://www.suzuki-hp.or.jp>

小児科・内科/予防接種・乳幼児健診

てしまこどもの杜クリニック

日出町3902-3 西尾交差点南西角へ、ダイレックスそば

WEB診療予約

予防接種は診療時間内に実施できます
☎ 0977-28-0870 ☎
① 予防接種・健診の予約は
電話かWEB予約で

○ 診察時間
月・火・水・金 9:00～12:00 13:30～18:00
※13:30～14:30 乳児健診・予防接種優先
木 9:00～12:00
土 9:00～13:30
○ 休診日 日曜・祝日
木曜午後:健診(町・学校)、医師会業務など

暮らしの掲示板

オレンジカフェ ひとやすみ

「認知症になっても住み慣れた日出町で自分らしく生活を送りたい」、そんな願いを叶えるための取り組みの一つに『ひとやすみ』があります。認知症に向き合っているご本人・ご家族・友人で認知症のことを知りたい方、予防したい方、どなたでも参加できます。お気軽にお立ち寄りください(ページID: 1411)。

■参加費：無料 ■時間：毎回 10時～11時30分

6月 予定
6月 4日(木) 川崎地区公民館 ホール
6月 18日(木) 交流ひろば HiCaLi 多目的室3

■問合せ 地域包括支援センター ☎ 73-3115

会員になって一緒に働きませんか？
シルバー人材センターの
入会説明会を開催します

あなたの豊かな経験と技術、能力を活かしてみませんか？

- 入会メリット
- 働き方の自由度が高い
 - 健康づくりに役立ちます
 - 第二の人生を輝かせましょう

- 日時 6月9日(火)・23日(火)10時から
※毎月第2、第4火曜日に実施(約1時間)
- 場所 (一社)日出町シルバー人材センター 研修室
(日出郵便局の西隣)
- 対象 ○町内在住の60歳以上の方
○センターの趣旨、理念に賛同される方

■問合せ (一社)日出町シルバー人材センター
☎ 75-9620



作ろう！ マイナンバーカード



○本人確認書類やコンビニ交付、保険証などに使えるマイナンバーカード。申請は窓口でもスマホやパソコンからでもOK。申請方法など詳しくはご相談ください。

○マイナンバーカードの交付、更新、暗証番号設定の手続きは専用の端末で行います。平日来庁できない方のために不定期で日曜日に受付しています。

【日曜窓口】※要予約 6月14日(日) 9時～13時

【予約期間】予約は6月11日(木)までに、下記電話番号からお申し込みください。予約状況により、締切が早まる場合があります。次回は7月12日(日)の予定です。(受付期間：6月15日(月)～7月9日(木))

■ 問合せ
マイナンバーカード窓口(役場3階) ☎ 73-3300
住民生活課(日曜開庁時) ☎ 73-3122
町ホームページ(ページID: 2405)

コンビニ交付利用応援キャンペーン実施中！

詳しくは町ホームページ(ID:4212)をご確認ください。

茶時 まるに

6月スケジュール

※日程は変更の可能性あり

5日(金)・21日(日)	tippu(カレーほか)
6日(土)・7日(日)	オムレツランチちっちゃいもん倶楽部 (オムレツ・パンほか)
6日(土)・7日(日) 13日(土)・14日(日) 21日(日)	フードパレット色彩(弁当・惣菜)
27日(土)28日(日)	
12日(金)・20日(土)	秘境の花屋【秘境 BURGER TRUCK】 (ハンバーガー)
16日(火)・17日(水)	パウロとエミの旅するキッチン(ブラジル料理)
19日(金)	228ふじや(回転焼き)
26日(金)～28日(日)	MoriMori Kitchen(麺料理)

- 『深見記念館』(利用者を随時募集中)
- 『茶時まるに』出店者受付中(募集期間:3か月前の1日から前々月の10日まで)

■ 問合せ ひじ町ツーリズム協会 ☎ 72-4255

メモリアルフォト 好評撮影中 (終活用写真)



L判1枚
5500円～

◆写真からの遺影写真
の作製も承ります。



当店ホームページ…futabaphoto.com
フタバ写真スタジオ
日出町 堀 TEL 72-0048

山下歯科医院

歯科	矯正歯科	小児歯科
予約受付時間	月 火 水 木 金 土 日祝	
9:00～12:30	● ● ● — ● ● —	
14:00～17:30	● ● ● — ● — —	
14:00～17:00	— — — — ● — —	
	休診日/木曜日・日曜日・祝日	
☎:0977-28-0058 速見郡日出町3184番地		

重点支援地方交付金活用事業
大分県物価高騰対応プレミアム商品券支援事業



ひじまちKIRARIプレミアム商品券の 利用可能期限をお忘れなく!

第6弾ひじまち KIRARI プレミアム商品券の利用可能期限は、**6月30日(火)まで**です。

利用期限が過ぎた商品券は無効となり、いかなる理由があっても未使用分の払い戻しは対応できません。また、利用しなかった商品券冊子の返金もできません。必ず期限内にご使用ください。

■ 問合せ ひと・まち・未来創生課 商工係
☎ 73-3158 FAX 73-0843

日出町の人のうごき

住民基本台帳登録人口 (令和8年5月1日現在)

世帯数 13,032 (+ 16)
人 27,544 (- 18)
男 13,222 (- 20)
女 14,322 (+ 2)
南端 225 (+ 3)
豊岡 6,877 (- 7)
日出 5,490 (+ 6)
藤原 3,985 (- 2)
川崎 6,446 (- 10)
大神 4,521 (- 8)
()内は前月比



6月の納期

納期限 **6月30日(火)**

- ・町県民税 1期
- ・国民健康保険税 1期
- ・介護保険料 1期
- ・上下水道料 6月分

納付は安全・便利・確実な口座振替をご利用ください。

- 税務課 収納係 ☎ 73-3123 FAX 72-7294
- 上下水道課 管理係 ☎ 73-3134 FAX 73-0843

広報ひじ7月号に 掲載する 俳句・川柳・短歌を 募集します



- テーマ 「涼」
- 締切 6月10日(水) 必着
- 応募方法

郵送、FAX、持参、インターネットのいずれか

■ 内容

- ・日出町在住の方で俳句・川柳・短歌のいずれか1作品まで応募可。
- ・住所、氏名、連絡先、作品(作品種別)を記載して応募してください。

■ その他

紙面の都合上、応募多数ですべて掲載できない場合は選定(職員投票)となります。

■ 申込・問合せ

〒879-1592
日出町 2974 番地 1
総務課 秘書広報広聴係
☎ 73-3156 FAX 72-7294



お誕生おめでとう

※4月届出分(敬称略)

門田	前田	岩野	長野	長野	高橋	()内は保護者名・区名
杏心	虹歌	たつや	光月	笑瑠	(宏貴・海里)	
(大樹・真奈)	(優心・夢夏)	(透・実里)	(良・朱陽)	(良・朱陽)	(太田)	
中部)	南部)	若宮)	是城)	是城)		

お悔み申し上げます

※4月届出分(敬称略)

興田	上田	成富	海田	藤井	片山	()内は行年・区名
ヒサコ	次男	雅弘	信和	和幸	ミチ子	
(92 真那井)	(82 日比の浦)	(91 則次)	(78 日出団地)	(95 若宮)	(96 南浜)	

※氏名・行政区名などは、記載していただいた申込書などをもとに掲載しています。

ご予約承り中

~6月・旬の味覚~

ランチバイキング

受付時間 30分前 予約制

6/13(土)・14(日) 11:00~(90分)

(月3~4回開催予定)
YOGA × Onsen

会員制

参加者募集!

詳しくはホームページスケジュールカレンダーをご確認ください。

会員特典 会員証提示で施設内での利用10%OFF!! (ランチ・ご宴会利用・売店・スポーツ施設・温泉)

嬉しいお知らせ

毎週火曜日のランチタイムご利用でお客様全員に!!

温泉無料券プレゼント!

今週も SOLAGE でランチ♪

●大人...2,700円
●小人...1,500円
●幼児...800円 (~3歳...無料)
※税込価格です。

●入会金/無料!
●体験料1,000円
ヨガ+温泉

ホテルソラーージュの RESTAURANT SOLISTA

LUNCH TIME ランチタイム

11:00~14:00 (OS13:30)

年中無休

HOTEL SOLAGE ホテルソラーージュ 大分・日出

●お問合せは TEL 0977-72-1800

〒879-1504 大分県速見郡日出町大神 7505

祝



日出町公式LINE

お友だち登録者数

1万人突破!

日出町公式LINE

1万人突破キャンペーン

6.1(Mon)

7.15(Wed)

日出町公式 LINE のお友だち登録者数が

1万人 を突破しました!



それを記念して、お友だち登録いただいた方のなかから抽選で3人に『豊後牛サーロイン・ヒレステーキセット (1万円相当分)』をプレゼント!

さらにダブルチャンス! 外れた方のなかから抽選で20人に『QUO カード (500円分)』をプレゼントします。

すでにお友だち登録されている方も対象です。応募方法は下記をご参照ください。

イベントの案内

水道の開・閉栓

行政情報

確定申告の予約



登録すると
便利です!

豊後牛サーロイン・
ヒレステーキセット
(1万円相当分) **3名**



応募方法



1 日出町公式 LINE のリッチメニューを開きます。
(メニューをひらく/とじる)

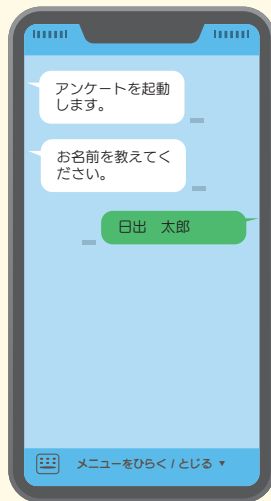

2 『1万人突破キャンペーン』のボタンをタップするとアンケートが起動します。

3 アンケート内容に回答します。

4 回答内容を確認し、内容に間違いがなければ登録します。

5 これで応募完了です!

当選発表は発送をもって代えさせていただきます。

賞品の発送は8月下旬の予定です。

■ 問合せ先 総務課 秘書広報広聴係
☎ 73-3158 FAX 72-7294

発信中! /
町公式 SNS



マチャイロアプリ



LINE @hijitown



X (旧 Twitter) @hijimachi



Facebook @hijimachi



Instagram @hiji_town